☆帝国主義国、後進国、「労働者国家」
三ブロック階級闘争を
世界プロ独―世界共産主義の勝利へ！
共産主義者同盟

7月13日
毎月3回　3の日発行
第271号
編集発行人　鹿島　晶
一部　40円
購読料20回1,000円（千共）

戦旗

戦旗社
東京都千代田区三崎町2―7―6滝沢ビル内電話代表03(264)2962 振替 東京76114

7・16　日本反帝戦線第二回大会第一日
赤羽区民会館
7・17　大会第二日
小岩区民会館

七二年自衛隊沖縄派兵阻止に向け

16―17 反帝戦線第二回大会に総結集せよ

七月五日小西叛軍裁判闘争・新潟大前での集会

日本反帝戦線議長アピール

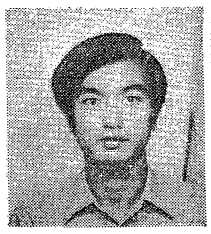

組織的前進の成果に踏まえ全力量を二回大会の成功へ

I

全世界を席捲するその日を目指し、日夜、各戦線で闘いを展開しているわが日本反帝戦線の同志諸君兄弟姉妹。

「党の革命」を実現し、「党としての闘い」を五一―六月沖縄闘争において、「党」と「党」との非和解的対抗関係にまで発展させるべく、闘いとともに、「党」の革命」を実現するために、日夜、闘いに立ちあがっている諸君。

すでに「戦旗」紙上等で明らかにしてある如く、日本反帝戦線第二回大会を来たる十六、十七日の両日、首都東京において開催する。「前段」前号において、この大会に向けた組織的な提案がなされており、そこでも強調されている如く、今二回大会は、❶「党の革命」の実現という点を焦点の上に開催されること、❷しかも、全国各地から同志の結集をかちとること、❸初めて二回大会「次決議」を始まり、「沖縄闘争決戦態勢」獲得突力阻止闘争へと燃える春夏闘争の展望的展開をかちとるための大会なのである。

以上の如き重要な「前段」をおくれば、既に組織的提案をもった(?)日本反帝戦線第二回大会への「前からの総結集を心から訴えた。

II

昨年七月二十六日の日本反帝戦線第一回大会への結集は、既に組織的提案をもった「前段」を踏まえ、「党の革命」の実現という点を焦点として、すでに昨年春闘を自己批判主義的に総括し終えて、全国単一党派による全国単一戦線の構築をめざす「前段」をおくれば

全九州72年派兵阻止の体勢着々進む

7・4 北熊本 7・1

派兵部隊結成に鉄槌

叛軍連絡会議に敵対する中核派を粉砕

五・六月沖縄返還協定調印粉砕闘争を闘い抜いた全国の革命的労働者、農民、学生の皆さん！　六月十七日返還協定調印の後、日米共謀共同声明（四項目参照）・レアード米国防長官の訪日等、七・一沖縄闘争の爆発的な高まりの中で、自衛隊派兵の動きは、九州を中心として着々と強行になってきている。五・六月闘争を文字通り粉砕闘争として闘い抜いてきた反革命部隊は、九州の地において、七・一革命阻止の前進集会を、全国労働者連絡会議（連）を組織し、革共同派との労働運動を基礎に闘いつつ、そのような権力の攻撃に対し、強い団結力を築き上げ、地区共闘と革命の統一をもって派兵を阻止しぬき、ここに進撃する。

【熊本支局】全国の同志諸君へ！　熊本県連絡会議

七・一闘争にひき続く七・四北熊本の闘いを闘いぬき、七・一七自衛隊派兵を阻止しようとしている全国の同志諸君へ！

われわれは、七・四闘争を八〇名の部隊で闘い、かかる北熊本地区の派兵に対決し、この七・一革命阻止闘争を闘いぬくことによって、全国の同志諸君と連帯し、革命的労働者・学生の皆さんの闘いに応えていきたいと思う。

われわれは、七・四闘争を八〇名の部隊で闘い、かかる北熊本地区の派兵に対決し、この七・一革命阻止闘争を闘いぬくことによって、全国の同志諸君と連帯し、革命的労働者・学生の皆さんの闘いに応えていきたいと思う。

七・一闘争にひき続く七・四北熊本への派兵阻止闘争は、沖縄闘争の爆発的な高まりの中で、沖縄闘争と結合し自衛隊の治安出動態勢を粉砕していく闘いとして、全国の闘いの一大焦点をなしている。

今日沖縄派兵の中心的な地として九州の北熊本・清水地区において沖縄出撃基地を中心とした派兵部隊が結集しつつある、派兵部隊の編成が着々とすすめられようとしている。

米帝の東南アジアからの後退を補足し、同時に日帝自身の自主的侵略体制の確立をめざした二つの大衝突として、この七・一革命闘争は、沖縄闘争と一体的に闘われなければならないのである。

米帝の東南アジアからの後退と日帝自身の自主的侵略体制の確立をめざした二つの大衝突として、この七・一革命闘争は、沖縄闘争と一体的に闘われなければならないのである。

今日の沖縄闘争は、七二年返還をテコとした日帝国家権力の新たな侵略体制の確立をめざす闘いとして、全国的な闘いとして闘われている。

今日の沖縄闘争は、七二年返還をテコとした日帝国家権力の新たな侵略体制の確立をめざす闘いとして、全国的な闘いとして闘われている。

七月上旬、九州諸県で強行された自衛隊の治安出動訓練は、沖縄闘争の爆発的な高まりの中で、沖縄闘争と結合し自衛隊の治安出動態勢を粉砕していく闘いとして、全国的な闘いとして闘われている。

七月上旬、九州諸県で強行された自衛隊の治安出動訓練は、沖縄闘争の爆発的な高まりの中で、沖縄闘争と結合し自衛隊の治安出動態勢を粉砕していく闘いとして、全国的な闘いとして闘われている。

七・一闘争以来、日帝国家権力

写真

右から反帝戦線結成大会、関西公会堂七月二十六日・第一回救防法公判闘争、東京地評前・左上、全国教選職員会議結成大会、新潟県地十二月九日・右下、十・二一防衛庁闘争へ進撃する反帝戦線・左下、十一、一自衛隊パレード粉砕闘争

日本反帝戦線

AIF

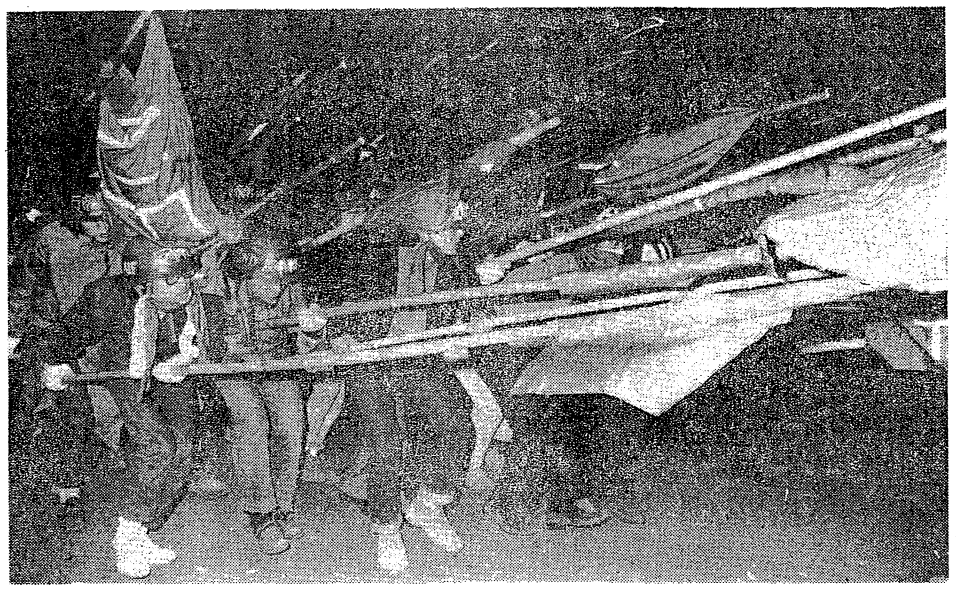

日本反帝戦線結成大会

七月二五日―二六日　日「韓」協力委粉砕闘争　八月四日
渡航制限撤廃闘争　八月二〇日
関東大震災四九周年入管闘争　九月一日
中曽根訪米阻止現地闘争　九月八日

防衛庁、全国基地解体闘争

九月一九日
小西叛軍裁判闘争　九月二五日
中曽根訪沖阻止緊急行動　十月七日
羽田、三周年記念闘争　十月八日
佐藤訪米阻止闘争　十月一八日

防衛庁闘争

十月二一日
第三回小西公判闘争（東京―新潟）　十月二八―二九日

自衛隊パレード粉砕闘争

十一月一日
沖縄国政参加選挙粉砕闘争　十一月一五日
日米共同声明一周年闘争　十一月二二日
三里塚空港粉砕総決起集会（現地）　十二月六日

全国叛軍連絡会議結成大会

（新潟）　十二月九日
日韓条約批准一周年入管闘争　十二月一八日
柴野君虐殺抗議追悼集会　十二月二六日
日「韓」法的地位協定粉砕闘争　一月一三日

東大安田決戦二周年闘争

一月一八日
入管阻止第二派緊急行動　一月二二日
第二回全国叛軍連絡会議　一月二八日
沖縄とともに闘う中央集会　二月四日

紀元節粉砕闘争　二月十一日

三里塚、第一次収用実力阻止現地闘争

二月二一日―三月六日
第三回全国叛軍連絡会議　二月二八日
万歳革命五二周年・入管闘争　三月一日
全軍労スト支援闘争　三月二日
三里塚闘争　三月一三日
劉君支援・入管闘争　三月二七日
反医学会総会闘争　四月五日
三里塚北富士連帯中央闘争　四月六日
全軍労県労協スト支援沖縄闘争　四月一五日
「韓」国学生革命十一周年闘争　四月一九日
沖縄闘争　四月二八日
第四回全国叛軍連絡会議　五月九日

返還協定調印実力阻止闘争

五月一九日、二九日～三〇日
六月一五日、一七日
三里塚闘争　六月六日
佐藤訪韓阻止闘争　六月三〇日～七月一日

一年間の闘い

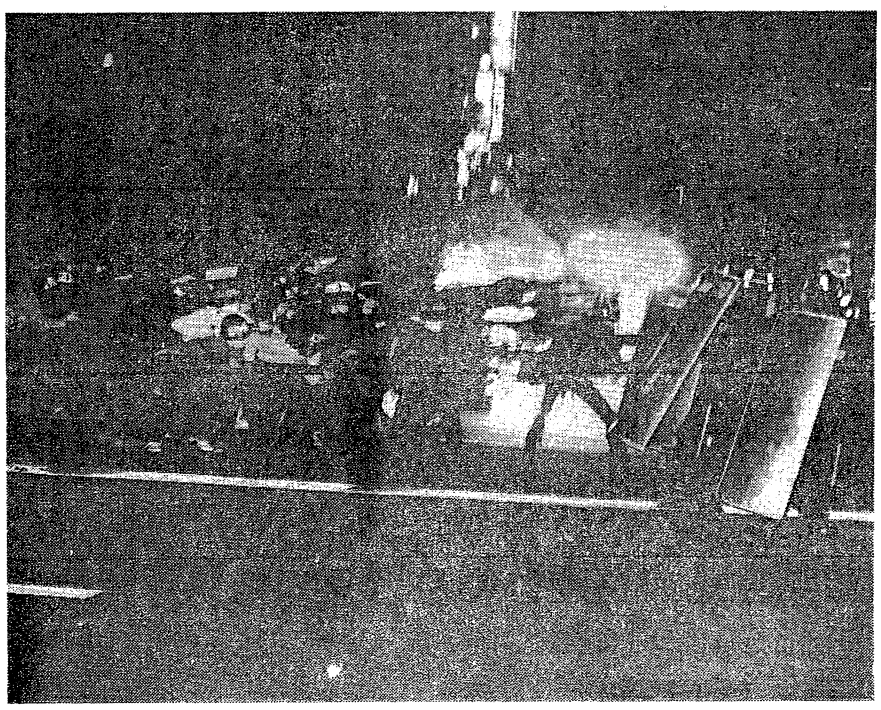

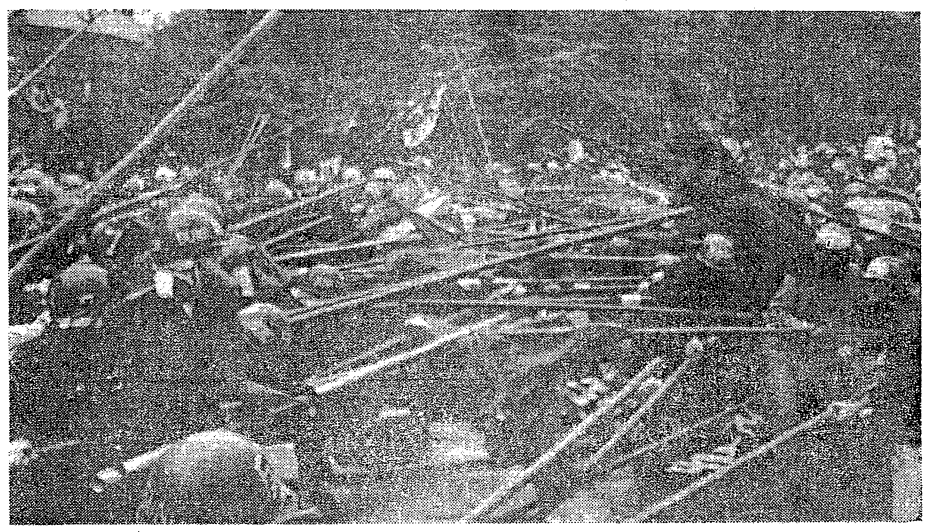

写真

右上、反帝戦線武装蜂起伝播五戦士が防衛省へ突入！・右下、四・二八闘争で警官隊を粉砕する反帝戦線（左側）・左上、三里塚第一次強制収用阻止決戦、機動隊との激突を貫徹・左下、沖縄返還協定調印阻止闘争、六月一七日反帝戦線部隊は機動隊を撃破して渋谷一帯を制圧

「戦旗」（第三種郵便物認可）毎月1回8日発行　（1部80円）

日本反帝戦線第二回大会によせて

獄中同志からの連帯アピール

第二回大会を圧倒的に克ち取れ

5・29外務省突入闘争被告

伊達　ひとみ（順天堂大学病院看護婦）

沖縄闘争を基軸とする日米共同反革命体制打倒の闘い、革命的に闘い抜いた仲間の皆様、学生諸君！

情勢的武装蜂起の下、70年決戦を闘う革命の旗を掲げ、その発展を切り拓く、その発展を担う反帝戦線の形成を！

5/29を闘い抜いた者たちが都市からの闘いの挫折を乗りこえたと考えます。あの60年に続く闘いと、この60年代後半階級闘争の激化とその70年代権力闘争の到来を予するポイントだったと考えます。申にそれをめぐる革命党の建設、武装、低落と、我々自身内分派ー党派闘争はさけられぬ道として闘われたのだと思います。

すなわち、六〇年代の大衆蜂起カンパニア闘争の敗北後、「力を蓄えて武装蜂起を準備出来る党の創成と革命の主導権を確立しつつ、二年有余にわたった「二つの革命」とは、思想的、組織的二切のアイマイさを許さぬものであったと考えます。我々は「党の形成」の最後的完成を四・二八「蜂起・武装蜂起」闘争の勝利的貫徹だと考えました。この闘いは、勝利的にも敗北的にもそれだけで終わるものではなくて、当然の展開なのであり、この「党の革命」を外して一切の闘いを考え得ないのであります。

五・二九、三〇の沖縄闘争を、翌日に続いて六月一五ー一七闘争は「党の革命」の成果を踏まえ、党に導かれて来たところの階級闘争の第一歩の革命的展開であったと言えるでしょう。

沖縄「返還」をめぐる

日米共同反革命の急展開

さる六月二十九日午後三時より、外務省で日米特別協定について、沖縄「返還」後の沖縄防衛にかんする省内の最終的詰めが行われ、愛知外相、中曽根防衛庁長官とマイヤー駐日大使間、マッゲーン太平洋統合司令官の自衛隊の沖縄配備計画についての合意書が、防衛庁久保局長と米大使館カーチス参謀中将（沖縄返還協定共同委員会）の署名をもって交換された。「日本国による沖縄周辺海域の防衛行動に関する取決め」の案文の内容を検討するためであり、まさに具体化される沖縄の日米共同反革命前線基地化の実現を意味している。

6・29安保協議委の「取りきめ」にみられる沖縄返還の実体

「取り決め」の内容

この「取りきめ」の内容は、六月二六日付けの毎日新聞朝刊の報道でも明らかだが如く、日本側が決定した沖縄への自衛隊配置計画を中心にしたもので、事実上、日米帝政府間の「協定」の形式で合意がとりかわされたものである。

これは米帝側の意図、即ち、沖縄「返還」に伴う沖縄米軍基地の一体いかなるものかをうらづけるものであり、「取りきめ」の内容は、次の通りである。

❶日本による沖縄の周辺海域防衛行動に関する取決めを実施すること

❷日本による沖縄の周辺海域防衛行動に関する取決めを実施するために、日本国自衛隊と米軍との間の調整を図ること

❸沖縄の防衛の為の訓練だけでなく、日本国自衛隊と米軍との共同訓練を行うこと

❹沖縄の防衛の為の緊急事態が発生した場合、日本国自衛隊と米軍との間の調整を図ること

❺沖縄の防衛の為の緊急事態が発生した場合、日本国自衛隊と米軍との間の調整を図ること

❻陸上自衛隊、海上自衛隊、航空自衛隊と米軍との間の調整を図ること

❼以上の自衛隊の動きと、その配置計画を実行するために防衛庁長官とマイヤー駐日大使間、マッゲーン太平洋統合司令官の自衛隊の沖縄配備計画についての合意書が、防衛庁久保局長と米大使館カーチス参謀中将（沖縄返還協定共同委員会）の署名をもって交換された。「日本国による沖縄周辺海域の防衛行動に関する取決め」の案文の内容を検討するためであり、まさに具体化される沖縄の日米共同反革命前線基地化の実現を意味している。

この「取りきめ」の内容は、次の通りである。

❶日本による沖縄の周辺海域防衛行動に関する取決めを実施すること

❷日本による沖縄の周辺海域防衛行動に関する取決めを実施するために、日本国自衛隊と米軍との間の調整を図ること

❸沖縄の防衛の為の訓練だけでなく、日本国自衛隊と米軍との共同訓練を行うこと

❹沖縄の防衛の為の緊急事態が発生した場合、日本国自衛隊と米軍との間の調整を図ること

❺沖縄の防衛の為の緊急事態が発生した場合、日本国自衛隊と米軍との間の調整を図ること

❻陸上自衛隊、海上自衛隊、航空自衛隊と米軍との間の調整を図ること

❼以上の自衛隊の動きと、その配置計画を実行するために防衛庁長官とマイヤー駐日大使間、マッゲーン太平洋統合司令官の自衛隊の沖縄配備計画についての合意書が、防衛庁久保局長と米大使館カーチス参謀中将（沖縄返還協定共同委員会）の署名をもって交換された。「日本国による沖縄周辺海域の防衛行動に関する取決め」の案文の内容を検討するためであり、まさに具体化される沖縄の日米共同反革命前線基地化の実現を意味している。

この「取りきめ」の内容は、次の通りである。

❶日本による沖縄の周辺海域防衛行動に関する取決めを実施すること

❷日本による沖縄の周辺海域防衛行動に関する取決めを実施するために、日本国自衛隊と米軍との間の調整を図ること

❸沖縄の防衛の為の訓練だけでなく、日本国自衛隊と米軍との共同訓練を行うこと

❹沖縄の防衛の為の緊急事態が発生した場合、日本国自衛隊と米軍との間の調整を図ること

❺沖縄の防衛の為の緊急事態が発生した場合、日本国自衛隊と米軍との間の調整を図ること

❻陸上自衛隊、海上自衛隊、航空自衛隊と米軍との間の調整を図ること

❼以上の自衛隊の動きと、その配置計画を実行するために防衛庁長官とマイヤー駐日大使間、マッゲーン太平洋統合司令官の自衛隊の沖縄配備計画についての合意書が、防衛庁久保局長と米大使館カーチス参謀中将（沖縄返還協定共同委員会）の署名をもって交換された。「日本国による沖縄周辺海域の防衛行動に関する取決め」の案文の内容を検討するためであり、まさに具体化される沖縄の日米共同反革命前線基地化の実現を意味している。

第二回大会で巨大な前進を！

5・29外務省突入闘争被告

江木　義昭（中央大学生）

全国の諸兄姉、革命的労働者・革命的学生諸君！

我々は、今春沖縄闘争をめぐって、わが日本反帝戦線と「党の革命」を貫き、いる革命的労働者・革命的学生の結集をかちとり、「蜂起・プロ独」路線を「蜂起・プロ独」路線へと発展させ、「党の革命」を貫徹するために、第二回大会を闘いぬくことを誓うものである。

五月二十九日、三〇の沖縄闘争を、翌日に続いて六月一五ー一七闘争は「党の革命」の成果を踏まえ、党に導かれて来たところの階級闘争の第一歩の革命的展開であったと言えるでしょう。我々はかかる歴史的地平の上に、革命的労働者・革命的学生諸君、兄弟姉妹と共に、自らの手でこの革命を更に推し進めるために、第二回大会を闘い抜くことを誓うものである。

我々は、この闘いの中で、「党の革命」を貫徹するために、「党の革命」とは、思想的、組織的二切のアイマイさを許さぬものであったと言えるでしょう。我々は「党の形成」の最後的完成を四・二八「蜂起・武装蜂起」闘争の勝利的貫徹だと考えました。この闘いは、勝利的にも敗北的にもそれだけで終わるものではなくて、当然の展開なのであり、この「党の革命」を外して一切の闘いを考え得ないのであります。

五・二九、三〇の沖縄闘争を、翌日に続いて六月一五ー一七闘争は「党の革命」の成果を踏まえ、党に導かれて来たところの階級闘争の第一歩の革命的展開であったと言えるでしょう。我々はかかる歴史的地平の上に、革命的労働者・革命的学生諸君、兄弟姉妹と共に、自らの手でこの革命を更に推し進めるために、第二回大会を闘い抜くことを誓うものである。

第二回大会で巨大な前進を！

5・29外務省突入闘争被告

江木　義昭（中央大学生）

全国の諸兄姉、革命的労働者・革命的学生諸君！

我々は、今春沖縄闘争をめぐって、わが日本反帝戦線と「党の革命」を貫き、いる革命的労働者・革命的学生の結集をかちとり、「蜂起・プロ独」路線を「蜂起・プロ独」路線へと発展させ、「党の革命」を貫徹するために、第二回大会を闘いぬくことを誓うものである。

五・二九、三〇の沖縄闘争を、翌日に続いて六月一五ー一七闘争は「党の革命」の成果を踏まえ、党に導かれて来たところの階級闘争の第一歩の革命的展開であったと言えるでしょう。我々はかかる歴史的地平の上に、革命的労働者・革命的学生諸君、兄弟姉妹と共に、自らの手でこの革命を更に推し進めるために、第二回大会を闘い抜くことを誓うものである。

全同志と革命的連帯を！

4・5反医学会総会闘争被告

佐藤　恵（国学院大学生）

日本反帝戦線第二回大会を圧倒的にかちとるべく、獄から発せられた諸君を革命的な七闘志、兄弟姉妹！

今や我々は苦しかった「次の闘い」にはっきりと向かう時を迎えている。

「次の闘い」に向かう時を迎えている。

「次の闘い」とは、四・二八「蜂起・武装蜂起」闘争の勝利的貫徹を、全ての同志諸君と共に闘取ってゆくことだ。

我々は、四・二八闘争の勝利的貫徹を、全ての同志諸君と共に闘取ってゆくことだ。

まさに六月一五ー一七闘争は、「党の革命」の成果を踏まえ、党に導かれて来たところの階級闘争の第一歩の革命的展開であったと言えるでしょう。我々はかかる歴史的地平の上に、革命的労働者・革命的学生諸君、兄弟姉妹と共に、自らの手でこの革命を更に推し進めるために、第二回大会を闘い抜くことを誓うものである。

大会を更なる圧武闘争の拡大へ

4・5反医学会総会闘争被告

岸野　義昭（東海大学生）

七〇年闘争を闘い抜き、第二回大会を圧倒的に獲得し、第二次決戦へ！

七〇年闘争を闘い抜き、第二回大会を圧倒的に獲得し、第二次決戦へ！

「蜂起・プロ独」派の創出を！

4・5反医学会総会闘争被告

吉崎　義人（武蔵野美術大学生）

沖縄への自衛隊配置予定図

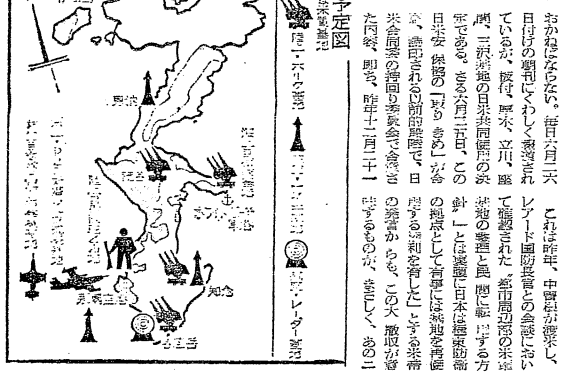

老人行動隊長菅沢さん逝去す

※七月九日反対同盟葬にてしめやかに執行

三里塚第一次決戦を非妥協的に闘い抜き、第二次決戦に恐怖する権力ー公団のあらゆる恫喝、テロ・リンチを敢然とはねのけ、九、十月の決戦にむけ、一歩もひることなく、反対同盟の先頭で闘い抜いてきた老人行動隊長菅沢さんの葬儀が、※に連絡する全ての闘う人民の、権力への悪魔の如き憎悪と、第二次決戦に恐怖する権力への悪魔の如き憎悪と、第二次決戦への決意をこめて厳しゆくに行なわれたことをここに報告します。菅沢隊長の遺志を受け継ぎ、第一次決戦を数倍する力で、第二次決戦にむけて全ての人民は進撃しなければならない。（詳細次号）

旗販売書店
●東京　三一書房（神田）▽現代書館（三崎町）▽文献センター（早稲田）▽芳賀書店（池袋）▽ラムラ（御茶ノ水）▽書泉グランデ（神保町）▽ブックセンター（渋谷）▽アバン書房（国分寺）▽駿河屋（東大駒場）▽東大生協（本郷の本）
●神奈川　ルピエ書房（横浜）
●埼玉　アライ書店（浦和）
●大阪　青林書房（北区）
●京都　駸々堂（四条河原）▽双葉書房（河原町）
●兵庫　イワロス書房（神戸）
●愛知　名古屋ブニカ（名古屋）
●愛媛　八雲書房（松山）
●北海道　アテネ書房

四同志の獄中アピール次号に続き掲載